ПРОЛЕТАРИИ ВСЕХ СТРАН, СОЕДИНЯЙТЕСЬ!

ВОЛГОДОНСКАЯ ПРАВДА

Орган Волгодонского горкома КПСС и городского Совета депутатов трудящихся Ростовской области.

Год издания 22-й ⊙ № 1 (3925). ⊙ Суббота, 1 января 1977 года. ⊙ Цена 2 коп.

К великим свершениям

В. ГРИШИН,
ПРЕДСЕДАТЕЛЬ ВОЛГОДОНСКОГО ГОРИСПОЛКОМА.

Сегодня мы расстаемся с 1976 годом, первым годом десятой пятилетки. Уходит в историю год XXV съезда партии, год больших свершений.

В сердцах волгодонцев он оставил неизгладимый след. Финишировал он в обстановке высокого политического и трудового подъема, вызванного решениями октябрьского Пленума ЦК КПСС, пятой сессии Верховного Совета СССР и торжествами в честь юбилея Генерального секретаря ЦК КПСС Л. И. Брежнева. В канун юбилея строителями завода Атоммаш была одержана крупная победа—досрочно, 17 декабря, был сдан в эксплуатацию корпус вспомогательных цехов № 3, в котором уже выпущено промышленной продукции на сумму более 20 тысяч рублей.

Рядом с уникальным заводом, в степи, вырос красавец город, взметнувший ввысь башни девятиэтажных жилых зданий.

Трудящиеся нашего города, строители Атоммаша рапортовали Центральному Комитету партии, лично Л. И. Брежневу о том, что в 1976 году будут сданы в эксплуатацию 170 тысяч квадратных метров жилья, шесть детских садов, больница, поликлиника, магазины, школы и другие объекты. Слово, данное партии, волгодонцы сдержали.

Коллективами трестов «Волгодонскэнергострой» и «Волгодонсксельстрой» успешно выполнены также социалистические обязательства по вводу объектов пищевой промышленности — консервного завода и первой очереди мясокомбината. За прошедший год строителями выполнен объем работ, равный объему всей девятой пятилетки в целом.

Больших успехов добились промышленные предприятия города. План по основным технико-экономическим показателям предприятиями выполнен еще 29 декабря. Сверх плана произведено продукции на 1490 тысяч, реализовано более чем на 600 тысяч рублей. Общий объем производства продукции по сравнению с 1975 годом вырос на два процента, производительность труда поднялась на 4,4 процента.

Хорошо потрудились работники промышленности, находящейся в ведении городского Совета, предприятий сферы обслуживания, торговли, общественного питания, коммунального хозяйства.

Почин таганрогских котельщиков «Работать без отстающих», одобренный бюро обкома КПСС, нашел отклик на всех промышленных предприятиях нашего города. По итогам минувшего года мы не имеем отстающих.

Успешное выполнение производственных планов позволило значительно повысить уровень благосостояния волгодонцев. Более 3370 семей получили квартиры. Значительно выросли темпы роста доходов и накоплений трудящихся. Вклады в сберегательные кассы достигли почти 20 миллионов рублей. Сейчас население города ежедневно покупает продовольственных и промышленных товаров более чем на 120 тысяч рублей. Причем резко выросло приобретение товаров длительного пользования — мебели, холодильников, телевизоров, ковров, автомобилей.

Впечатляющие итоги года — результат огромной работы, проделанной под руководством городской партийной организации, городским Советом депутатов трудящихся, хозяйственными руководителями, профсоюзными, комсомольскими организациями, результат широкого размаха социалистического соревнования трудовых коллективов под девизом: «Пятилетке эф-

(Окончание на 2-й стр.).

—БОЛЬШИЕ И ОТВЕТСТВЕННЫЕ ЗАДАЧИ 1977 ГОДА МОГУТ БЫТЬ И БУДУТ УСПЕШНО РЕШЕНЫ, ЕСЛИ КАЖДЫЙ ТРУДЯЩИЙСЯ ГОРОДА БУДЕТ РАБОТАТЬ ПО-УДАРНОМУ, ТВОРЧЕСКИ, С ПОЛНОЙ ОТДАЧЕЙ, С ВЫСОКИМ СОЗНАНИЕМ ОТВЕТСТВЕННОСТИ ЗА ПОРУЧЕННОЕ ДЕЛО, — ГОВОРЯТ ВЕТЕРАНЫ ПАРТИИ

НАСЛЕДНИКАМ ОКТЯБРЯ

От штурма Зимнего — к штурму космоса. От Турксиба — к БАМу. От Магнитки — к Атоммашу. От бедности и бесправия — к радостной и счастливой жизни. Отсталая и неграмотная в прошлом страна идет сегодня в авангарде всего прогрессивного человечества.

Хорошее, доброе наследство досталось нынешнему поколению советских людей. Священный долг коммунистов 70-х, комсомольцев, молодежи, всех трудящихся — беречь, как зеницу ока, великое наследие Октября, развивать и приумножать славные революционные, трудовые, боевые традиции нашего народа.

Путь к коммунизму, начатый в октябре 1917 года, продолжается. XXV съезд партии и октябрьский (1976 года) Пленум ЦК КПСС поставили грандиозные задачи по дальнейшему развитию народного хозяйства, повышению эффективности производства и качества работы, по улучшению жизни советских людей. От нас, волгодонцев, партия и народ ждут досрочного ввода в строй первой очереди Атоммаша к 60-летию Великого Октября и сдачи в новом году более 250 тысяч квадратных метров жилья и многих других объектов.

М. Х. ДОЛГИХ, И. А. МОСКАЛЕНКО — члены КПСС с 1920 года, А. Г. ЧЕКАЛДИН — член КПСС с 1926 года, Н. А. КАДОЛИН, Р. С. ЧУБАРЬ — члены КПСС с 1930 года, И. И. МИРОНЕНКО — член КПСС с 1939 года.

ЗАЗДРАВНЫЙ ТОСТ

В канун Нового года мы поднимаем тост за родную Коммунистическую партию Советского Союза—боевой авангард трудящихся всех стран, знамя борьбы за светлое будущее человечества.

М. И. СМОЛИНА,
депутат Верховного Совета СССР:

— Самое горячее мое новогоднее пожелание волгодонцам, чтобы жили хорошо, были счастливы и в этом году, и во всех следующих. Чтобы новый год встречали в удобных, красивых квартирах. Чтобы больше было в Волгодонске школ, детских садов, магазинов. И как можно больше было бы новоселов.

Г. Г. КЛЮЧИК,
аппаратчик химзавода, кавалер ордена Ленина:

— В Новом году все новое: новое счастье, которого мы желаем друг другу за праздничным новогодним столом, новые планы и дела...

Сотни людей шагнули в 1977-й куда раньше календарного срока. И мой тост за то, чтобы уже первые рабочие смены 1977 года были еще более производительными, щедрыми на рекорды, чем трудовые вахты уходящего в историю 1976.

Н. А. КАДОЛИН,
почетный гражданин г. Волгодонска:

Наш город—молодежный. И поэтому слова мои прежде всего обращены к молодежи. Живите лучше нас, будьте более образованными, более обеспеченными. Но будьте похожи на старшее поколение в главном—в активном отношении к жизни. Живите по-ленински, по-коммунистически.

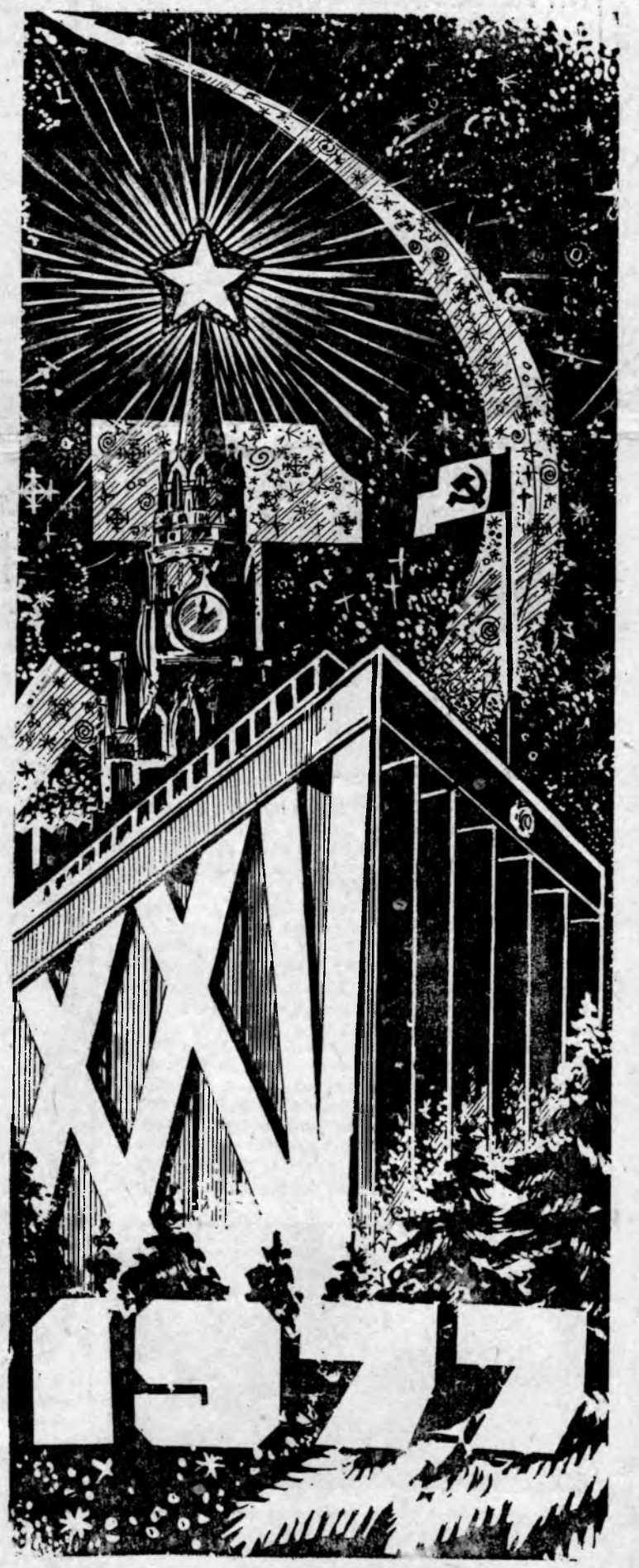

Рисунок М. Долгушева.

ИНТЕРВЬЮ-77

Обогнавшие время

В НАШЕЙ бригаде автоскреперистов 14 человек. В соревновании с бригадой Н. А. Васильева сформировалась и окрепла любовь к труду, к технике у каждого члена нашего коллектива. Невыполнение нормы, нарушение трудовой дисциплины стали у нас «ЧП».

Это позволило нам работать высокопроизводительно. И если мы упускали первенство, это был повод для крупного разговора в бригаде: мы вместе искали резервы, которые не сумели использовать.

Результат года — 1100 тысяч кубометров перемещенного грунта вместо 742 тысяч.

Такой темп в работе наша бригада сохранит и в 1977 юбилейном для нашей страны году.

В. КЛИМКИН,
член КПСС,
бригадир автоскреперистов
«Волгодонскэнергостроя».

ПРОШЛУЮ, девятую пятилетку я закончил за четыре года. Такую задачу поставил и в нынешней. Сейчас на моем рабочем календаре март 1977 года. Думаю, что за счет повышения своей квалификации, рациональной организации труда, ежедневного перевыполнения сменных заданий с поставленной задачей справлюсь.

Чем энергичнее, настойчивее мы будем совершенствовать свою работу на каждом рабочем месте, чем больше продукции станем выпускать за единицу рабочего времени, тем ощутимее будет выигрыш народного хозяйства в целом.

А. САМОЙЛЕНКО,
фрезеровщик
химзавода.

XXV съезд КПСС назначил срок: первая очередь Атоммаша должна быть сдана в 1977 году. Мои товарищи уточнили его и приняли обязательство: ввести Атоммаш в эксплуатацию к 60-летию Великого Октября.

Я — коммунист. Решение партии для меня — закон. Выполнение обязательств коллектива — дело чести. Поэтому я и принял личное обязательство: на своем экскаваторе ЭО-3322 выполнить пятилетнюю норму за три года. А чтобы лучше контролировать свою работу, недельную работу делать за четыре дня.

Данное слово я выполняю. Давно закончил свой годовой план, сейчас тружусь в счет мая. Мой объект сегодня — траншея под коллектор водопровода для нового города. Стараюсь использовать каждую рабочую минуту, помня старую русскую пословицу: «Не дав слова — крепись, а давши — держись».

В ЗАЙЧЕНКО,
машинист экскаватора УСМР.

К ВЕЛИКИМ СВЕРШЕНИЯМ

(Оконч. Нач. на 1-й стр.).
фективности и качества — рабочую гарантию».

Мы с законной гордостью говорим сегодня о конечном результате уходящего года. В нем — наш труд, наша энергия, наше сознание долга.

Однако мы не должны забывать о том, что наряду с успехами у нас имеется еще много упущений, недостатков, просчетов. Мы видим, как много нам предстоит сделать в наступающем году.

Это, прежде всего, решение главнейшей задачи — сдать первую очередь завода Атоммаш к 60-летию Советской власти. Мы поставили перед собой задачу: сдать в эксплуатацию в 1977 году 250 тысяч квадратных метров жилья, шесть детских комбинатов с бассейнами и зимними садами, школу, гостиницу, магазины площадью более 1500 квадратных метров, кафе и столовые на 1000 посадочных мест, склады базы городского торга, объекты коммунального хозяйства.

Для улучшения обслуживания пассажирским транспортом трудящихся города в 1977 году будет построена первая очередь троллейбусной линии, которая свяжет химзавод и Атоммаш. Волгодонцы получат новый автожелезнодорожный вокзал, аэропорт, два подземных перехода.

Большие работы будут проведены по благоустройству города.

Красивый архитектурный облик городу придадут общественные здания, выполненные по индивидуальным проектам, здание городского комитета партии и горисполкома, 14-этажная гостиница для иностранных специалистов, кинотеатр, молодежный и торговый центры. Строительство их начнется в текущем году.

Сделать Волгодонск образцовым социалистическим городом — такая задача поставлена перед нами областным комитетом партии. Четко определены пути ее решения. Осуществить намеченное — дело нашей чести. К этому обязывает нас приветствие Генерального секретаря ЦК КПСС Л. И. Брежнева, направленное в адрес строителей Атоммаша.

С гордостью за свои дела восприняли трудящиеся Волгодонска текст приветствия Л. И. Брежнева. Горячее стремление ответить на заботу партии и правительства ударным трудом удесятеряет творческую энергию и активность трудящихся. А это значит, что волгодонцы выполнят поставленные перед ними задачи, порадуют Родину новыми трудовыми свершениями. Городской комитет партии и исполком городского Совета депутатов трудящихся твердо в этом уверены.

От имени городского комитета КПСС и горисполкома горячо поздравляю волгодонцев с наступившим юбилейным 1977 годом! Желаю всем вам, дорогие товарищи, новых больших успехов в труде и учении, бодрого настроения, счастья в жизни!

С НОВЫМ ГОДОМ!

ЭСТАФЕТА: 76—77

СОХРАНЕНИЕ ОГНЯ

Помню, как впервые я переступил проходную Волгодонского опытно - экспериментального завода. Меня, новоиспеченного инженера, назначили сменным мастером в кузнечный цех.

С тех пор прошло более двадцати лет...

Считал для себя почти невозможным все бросить и отдаться только выращиванию нового сорта земляники в саду. Мне, привыкшему к огню, хотелось сохранить его.

И все-таки, я «не вышел в отставку». Хотя и на пенсии, но работаю технологом в родном цехе. А дело свое передал молодому инженеру Николаю Воробьеву.

В. ГРИБАНОВ,
заместитель
секретаря
парторганизации
кузнечного цеха.

РЕВОЛЮЦИЯ ПРОДОЛЖАЕТСЯ

Мы не брали штурмом Зимний. Мы не бились за Советскую власть на фронтах гражданской. Мы не сражались за нашу Родину и наш строй в Великую Отечественную. Мы просто слишком молоды, все это было до нас.

И Днепрогэс, и Магнитка тоже были до нас. Но жизнь продолжается. И на смену Днепрогэсу и Магнитке пришли КамАЗ и БАМ. Пришло время наших строек.

...Идет 60-й год Советской власти. 60-й год Октябрьской революции. Она не закончилась, нет. Она живет в наших сердцах и продолжается в наших делах. Мы, комсомольцы 70-х, продолжаем ее!

Всмотритесь в наши лица. Вслушайтесь в напряженный ритм сегодняшнего дня. 60-летию Октября — 60 ударных недель. Все комсомольцы — на корчагинскую вахту!

Не семнадцатый сейчас год и не тридцатые — семидесятые. Но жив в наших сердцах огонь, зажженный старшим поколением. Живо сердце Корчагина, и бьется оно в одном ритме с нашими сердцами. В ритме ударной комсомольской стройки.

Атоммаш — дело нашей жизни. Наша история. Не книжная история, а написанная собственными руками здесь, у Цимлянского моря.

Мы построим огромный современный завод и прекрасный город. Наша бригада как раз и занята этим — мы строим новый город. Строим дома — большие, удобные, школы, детские сады, магазины и кафе. Здесь невозможно работать плохо или медленно. Ведь мы строим для тех, кто будет работать и работает уже на Атоммаше. Для тех, кто строил и еще будет строить завод и город. Мы строим наше будущее.

17 декабря был пущен третий корпус Атоммаша. Через десять месяцев, в день 60-летия Октябрьской революции, вступит в строй первая очередь Атоммаша. И это будет новой ее победой. Еще одной победой. А потом будут другие, большие и малые — каждый год, каждый месяц, каждый день. Революция продолжается!

Через много лет, когда вырастут наши дети, они будут завидовать нам, нашей молодости, как мы завидовали молодости наших отцов и дедов, тех, кто вершил революцию и защищал ее.

А потом у них будут свои стройки — еще мощнее, еще грандиознее, чем нынешние. И, значит, будут новые победы у революции. Так будет из года в год, из поколения в поколение. Октябрю конца нет.

Сегодня — начало нового года. Года новых свершений и трудовых побед. Мы хотим сказать от имени всех комсомольцев — строителей и рабочих Атоммаша, всех комсомольцев Волгодонска: мы, молодежь 70-х, наследники Октября, будем вашими достойными преемниками, творцы Октября. Революция продолжается!

Г. ПИВОРЮНАС, бригадир комсомольско-молодежной бригады элементомонтажников «Волгодонскэнергожилстроя», А. ВАСИЛЬЕВ, П. ГУЛЯЧЕНКО, В. АНДРЕЙЧИКОВ, В. БЕСКАРАВАЕВ, Ю. МАНЗЮКОВ — члены бригады, участники корчагинской вахты.

НА СНИМКЕ (слева направо): Юрий Мымрин, Петр Гуляченко, бригадир Гинтаутас Пиворюнас, Виктор Андрейчиков, Александр Васильев и Виктор Бескараваев.

Фото В. Яшина.

ЗВЕЗДА ОКТЯБРЯ

К нам Новый год
по всей земле
без края
Пришел в заботах
новых славных дел,
Чтоб вновь взошла
пшеница золотая,
Чтоб вешний сад
над Доном
зашумел.
Пришел он светом
новым
в степи наши,
Где были ночи
сумраком
полны,
Как год большого
пуска
Атоммаша,
Как юбилейный год
моей страны.
И чтоб весь край его
чудесным светом
Досрочно с полной
силою расцвел,
Дает стране свою
присягу в этом
Сегодня легендарный
комсомол.
Его тревоги все
хочу иметь я,
Одним его желанием
горя.
Так здравствуй,
год 60-летья
Державы под звездою
Октября!

Сергей РЫЖКИН.

170000 13400
50

ЭСТАФЕТА: 76—77

ПОВТОРИТЬ СЕБЯ В СЫНОВЬЯХ

Было это год примерно назад. Мой сын Толька на семейном совете вдруг заявил: «Как ты смотришь, если я после школы к тебе, на завод?..» Я было возмутился: «Успеешь еще наработаться, в институт поступай!» А он в ответ твердо: «А я, как ты!» И стыдно мне стало за сказанное...

Мальчишкой пришел я на завод. Начинал со строгальщика в механическом. Закончил институт. Стал инженером - механиком. Работал и техником, и мастером, и технологом. Теперь вот седьмой год начальником кузнечного.

Закончил десять классов мой Анатолий. Поступил в инструментальный учеником. Совсем недавно получил второй разряд.

1977—начинает уже специалистом. Рад я, правильно начинает трудовую биографию. Только хочется сказать ему: «Уж если выбрал ты себе профессию, выбирай ее на всю жизнь. Не мусоль в руках свою трудовую книжку, не прячься за спины других. Работай, учись — тогда придет к тебе и уважение и почет».

В. ГОЛОВАНОВ,
начальник
цеха ВОЭЗ.

ШКОЛА — СТРОЙКА

О большой стройке я мечтала давно, она притягивала меня, как магнит. Наконец, в июне 1976 года средняя школа окончена, имею право на выбор, где и кем быть. Я—сельская девчонка из Саратовской области, большие города больше знаю по кино, и поэтому, когда наш райком комсомола предложил мне путевку на строительство завода атомного машиностроения в Волгодонск, была счастлива.

Год 1976-й прошел для меня под знаком учебы: школа, потом учебный комбинат треста «Волгодонскэнергострой». Год 1977-й я начинаю рабочей плиточницей в СМУ 11 «Заводстроя». В год 60-летия Советской власти начинается моя трудовая биография.

Я рада, что наравне со всеми строителями Атоммаша буду участвовать в выполнении социалистических обязательств по досрочному пуску первой очереди завода к 60-летию Советской власти.

Постараюсь быть в рядах передовиков, чтобы саратовцы за меня не краснели.

Екатерина ЕЛИНА.

ПОБЕДНАЯ ХРОНИКА

Январь. Начато строительство первого дома в новом городе. Монтаж его поручен бригаде кавалера ордена Трудового Красного Знамени А. Г. Удалкина.

Февраль. «Гидроспецстрой» закончил установку железобетонных колонн на корпусе № 3. Участок Новочеркасского управления «Южстальконструкции» приступил к монтажу его каркаса.

Март. Строительство Волгодонского завода включено особой строкой в «Основные направления развития народного хозяйства СССР на 1976—1980 годы», утвержденные XXV съездом КПСС.

Вступила в строй первая на промышленной площадке столовая № 3 «Юность» на 530 посадочных мест.

Сдан в эксплуатацию первый в городе девятиэтажный дом на 72 квартиры.

Апрель. Уложен бетон в первый фундамент под оборудование в корпусе № 3. Решено: третий сдать досрочно!

Май. «Спецжелезобетонстрой» уложил последний кубометр бетона на строительстве дымовой трубы ТЭЦ Атоммаша. Ее высота 180 метров. Уложено всего 1800 кубометров гранитного бетона.

Июнь. Суточный рекорд: на строительстве Атоммаша уложен 2641 кубометр бетона.

Поднят на проектную отметку первый блок покрытия главного корпуса Атоммаша.

Июль. Коллектив строителей Атоммаша вышел на ежесуточное освоение 400 тысяч рублей.

Заселен первый дом в новом городе.

Август. Выдал первую продукцию растворный узел большого бетонного завода.

Досрочно выполнил свою годовую программу в сумме три миллиона рублей коллектив «Гидроспецстроя».

Школа № 11 в новом городе приняла первых учеников.

Октябрь. Первый станок установлен в корпусе № 3.

Ноябрь. Передовые бригады строителей А. А. Аношкина, В. И. Климкина, В. В. Бавыкина, Г. М. Фоменко и многие другие выполнили свои годовые задания и приняли встречные планы.

Декабрь. Досрочно, на 14 дней раньше плана и на два дня раньше обязательств, — 17 декабря введен в эксплуатацию корпус № 3 Атоммаша с производственной площадью 30 тысяч квадратных метров.

Трест «Волгодонскэнергострой» досрочно выполнил государственный план 1976 года по строительству Атоммаша.

Выполнен годовой план по строительству жилья. Волгодонцы получили за год 3500 квартир.

Л. И. Брежнев поздравил строителей с досрочным завершением годового плана и пуском корпуса № 3 Атоммаша.

ЛУЧШИЕ ПО ПРОФЕССИИ

Первое место присуждено участку № 5 СМУ-9 «Заводстроя» (нач. В. А. Абдрахманов).

Среди бригад почетное звание победителя присвоено комплексной бригаде А. В. Евсеева из седьмого строительно-монтажного управления УСМР.

Звание «Лучший по профессии» завоевали: шофер АТХ треста «Волгодонскэнергострой» М. Е. Артемов, монтажник И. Я. Лазарев, электросварщик В. Х. Абисалов и бетонщик Е. В. Дураков из СМУ-9 управления строительства «Заводстрой», штукатур И. Д. Бушуев из СМУ-11 «Заводстроя», маляр Г. Х. Аширова (СМУ-3 «Жилстрой»), плотник А. Д. Бедин из СМУ-5 и каменщик А. Я. Трубин из СМУ-8 управления строительства «Промстрой», слесарь-сантехник Ю. С. Кудряшов из СМУ-7 и скреперист В. Н. Скачков из СУМРа УСМР.

В. ТОПИЛИН,
руководитель пресс--группы
при парткоме УС «Заводстрой».

● *ВОЛГОДОНСК-77*

Советскому человеку

Главный корпус Атоммаша. Его первая очередь войдет в строй действующих к 60-летию Великого Октября. Для этого будет освоено 50 миллионов рублей.

Жилье. Будет построено 37 жилых домов и два общежития на 1166 мест общей площадью 250 тысяч квадратных метров. Более пяти тысяч семей получат новые квартиры.

Детские сады и ясли. Их будет построено шесть, на 1660 мест в общей сложности.

Школы и ГПТУ. В строй действующих войдет еще две средние школы на 1176 учащихся каждая. Закончится к началу учебного года и строительство первого заведения для подготовки рабочих для Атоммаша — профтехучилища на 720 мест.

Будет закончено строительство пионерского лагеря на 700 мест.

Здравоохранение. Будет введена в эксплуатацию поликлиника на 600 посещений в сутки в восьмом квартале, кроме того закончится строительство поликлиники в новом городе.

В новом городе начнется строительство больницы на 250 коек и родильного дома на 130 коек.

На объекты здравоохранения предусмотрено планом израсходовать 1216 тысяч рублей.

Бытовое обслуживание. На площади имени В. И. Ленина закончится строительство Дома быта на 180 рабочих мест, а в новом городе будет построен комбинат бытового обслуживания. Только на строительство Дома быта выделено 1029 тысяч рублей.

На коммунальное строительство ассигновано 2759 тысяч рублей.

Торговля. Будет сдан в эксплуатацию универмаг на площади Победы. В новом городе начнется строительство торгового центра для обслуживания 45 тысяч жителей.

Кроме этого начнется сооружение рыночного павильона на 75 рабочих мест.

Будут построены два кафе на 250 мест. Всего на развитие торговли предусмотрено израсходовать 1560 тысяч рублей.

Спорт. Начнется строительство спортивного зала в новой части города.

Городское хозяйство. Будет построено в районе новой ТЭЦ тепличное хозяйство площадью 12 гектаров, картофелехранилище на 2000 тонн вблизи мясокомбината, два подземных пешеходных перехода через улицу Морскую и троллейбусная линия от химзавода до Атоммаша.

ПО ТРУДУ И ЧЕСТЬ

На химзаводе закончилась очередная двадцать восьмая декада ударной вахты «60-летию Советской власти —60 ударных декад».

Победителем по первой группе соревнующихся цехов стал коллектив цеха № 3. Декадный план здесь в денежном выражении выполнен на 100,7 процента.

Лучшим признан участок алкилоламидов, возглавляемый И. Ф. Горбаневым.

Среди вспомогательных цехов в лидеры вышел коллектив шестого цеха. Здесь лучшей названа бригада участка слива-налива Дмитрия Ивановича Склярова, выполнившая план на 128,7 процента. Победителем на лучшего по профессии назван рабочий Андрей Петрович Захаров.

Н. КЛЮЕВ,
инженер по соцсоревнованию.

ИНТЕРВЬЮ-77

Обогнавшие время

Я И МОИ товарищи по заводу с большим вниманием отнеслись к разговору, начатому рабочими Московского электромеханического завода под девизом: «Пятилетке качества—рабочую гарантию». Преломляясь в призме конкретных забот каждого трудового коллектива, этот почин означает, прежде всего, необходимость все силы, внимание и энергию направить на эффективность использования всех резервов, на повышение качества своей работы.

Этот почин близок мне. Тридцать лет я у станка. С каждым годом стараюсь работать еще лучше, еще производительнее. Обязательства 1976 года выполнил в начале ноября. Пятилетку постараюсь закончить за четыре с половиной года и что особенно важно для меня — работать с высоким качеством. Это считаю мерилом мастерства.

В. МАНЧЕНКО,
токарь опытно экспериментального завода.

НА ХЛЕБОЗАВОДЕ я давно, более десяти лет. Люблю свою работу, свой коллектив. И каждый раз радуюсь его победам.

Годовой план 1976 года мы перекрыли досрочно. Есть в этом и моя заслуга. Свои обязательства я выполнила. Новый год встретила в сентябре 1976 года. Желание одно: трудиться еще лучше, совершенствовать свое мастерство, выпускать продукцию только отличного качества. А наше качество проверяют все.

В Новом году с конвейера завода выходят в свет новые сорта тортов «Финиш», «Молодость», «Волгодонской». Рецепт последнего я разработала сама.

Т. ЛОПКОВА,
мастер-кондитер
хлебозавода.

НАШЕМУ коллективу уже 20 лет. Бригаде первой в Волгодонске еще в 1959 году присвоено звание коллектива коммунистического труда.

План девятой пятилетки мы выполнили за четыре года. Такое же обязательство приняли и на десятую.

Новый год встретили на пусковом объекте — мясо-жировом корпусе мясокомбината. Здесь мы не раз занимали классные места.

Производственное задание юбилейного года рассчитываем выполнить уже в середине 1977. Сейчас на нашем календаре весна, 60-я весна страны Советов, апрель 1977.

Д. СМИРНОВ,
бригадир
каменщиков
ПМК-1044.

Задание перекрыто

На 13 дней раньше принятых соцобязательств коллектив автотранспортного хозяйства треста «Волгодонскэнергострой» перекрыл производственное задание года.

Достойный вклад в досрочное выполнение производственного плана внес коллектив автоколонны № 2 (начальник Ю. И. Рудаков, секретарь парторганизации Н. И. Забавин, председатель цехкома М. П. Рубцов), который выполнил план по грузоперевозкам на 124 процента.

В числе лучших названы водители А. К. Долот, А. И. Богданов, В. В. Бревнов и др.

До конца года дополнительно к плану перевезено 500 тысяч тонн различных грузов для строительства завода Атоммаш.

И. МУРУГОВ, начальник АТХ.

С НОВЫМ ГОДОМ, НОВЫЙ ГОРОД!

Фоторепортаж

● ДЛЯ НОВОГО Волгодонска этот праздник необычный, потому что первый. А в остальном все так же, как и в любом другом городе. Только новоселий чуть-чуть побольше. В конце декабря в новые квартиры вселилось более двух сот семей (внизу справа).

● А ПЕРСПЕКТИВА будущих новоселий в наступающем 1977 году еще больше. Дома вырастают один за другим (слева).

● У НОВЕНЬКИХ девятиэтажек елочный базар. Будущую зеленую «королеву» для своего праздника выбирают заводчане и строители.

● А В НОВОЙ школе начались каникулы. Первые каникулы в этом году и в этом городе (вверху).

Фото В. Яшина.

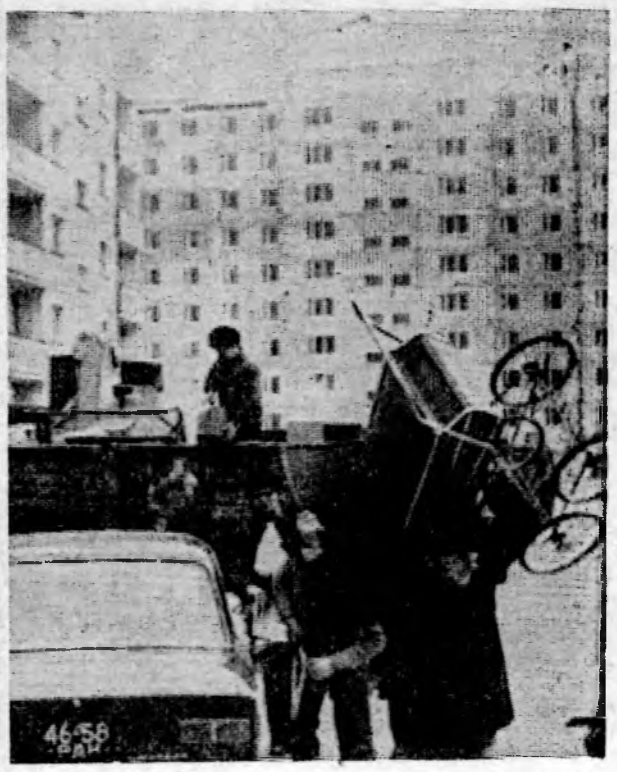

● *Поэтическая рубрика*

■

Отцвело,
отбуйствовало лето.
Отзвенел,
угомонился луг.
По ночам, в косяк
собравшись где-то,
Гуси клином
двинулись на юг.
Холодом
предутренним
объяты.
Проплывают стаи
в высоте.
Клену у крыльца
родимой хаты
Зябко оставаться
в темноте
Рощица березок
сиротливо
Рассыпает золотом
наряд.
Утро просыпается
дождливым.
Соловьи не скоро
прилетят...
Но как луч,
как вызов увяданью,
Озимь осветила
вновь поля
Ведь придет весна
из дали дальней,
И листвой зашепчут
тополя.

Николай МОРИНЕЦ,
работник Дворца культуры «Октябрь»

■

Счастливая елка
мигает в углу,
И звякают звезды ее
в полумглу,
Как милое детство,
пришло новогодье
И елку смеющимся
взглядом обводит.
Войти бы в нее
и взглянуть изнутри
На двери, на
занавес, на фонари
На маму, на лампу,
на книжные полки
Какой он, —
мой мир,—изнутри
этой елки?

Борис МАКЛЮКЕЛЬЧИЯНЦ,
плотник «Энергожилстроя».

К нашим читателям

Перед вами первый номер газеты «Волгодонская правда». Ее порядковый номер 3925-й. Летоисчисление ведется с 1956 года, когда Указом Президиума Верховного Совета РСФСР поселок Волгодонск был преобразован в город Волгодонск. В городе стала выходить газета «Волгодонская правда». Затем в связи с реорганизациями она меняла название и назначение.

Теперь у вас вновь есть своя горо д с к а я газета. В редакции газеты образованы четыре отдела: партийной жизни, промышленности и строительства, городского хозяйства, писем.

Нынешний год особый — юбилейный, год 60-летия Великого Октября. Редакцию газеты, как и всю нашу печать, ожидает большая работа. Мы открываем новые разделы для широкого показа пройденного страной пути, наших достижений в коммунистическом строительстве, мирового значения Октябрьской революции.

Мы обращаемся к главному советчику газеты — читателю—с просьбой поделиться мнениями о том, какие ввести новые рубрики или темы, чтобы полнее, интереснее представить в «Волгодонской правде» эту тематику, ярче показать советского человека—творца нового общества.

Редакция газеты считает своей главной задачей — глубоко пропагандировать решения XXV съезда КПСС, мобилизовать всех трудящихся на борьбу за успешное претворение в жизнь планов десятой пятилетки. Газета будет широко освещать организаторскую и воспитательную работу партийных организаций, направленную на то, чтобы еще выше поднять политическую и трудовую активность трудящихся города Волгодонска.

На ее страницах постоянное место отводится рубрикам: «Партийная жизнь», «За ленинский стиль работы», «Коммунисты семидесятых», «За строкой Устава» и другим.

Большое место займут в газете статьи, очерки, корреспонденции, информации, освещающие будни строителей Всесоюзной ударной—завода Атоммаш. И здесь редакция ждет от вас, читателей, писем и сообщений на самые различные темы, связанные с жизнью и трудовой деятельностью строителей и эксплуатационников.

Эффективность и качество — боевой девиз десятой пятилетки. Как более целенаправленно бороться за повышение эффективности труда и качества продукции, что надо сделать редакции для более глубокого и всестороннего освещения в газете экономических проблем, опыта социалистического соревнования? Ждем ваших предложений и статей на эти темы.

Грандиозна созидательная программа десятой пятилетки, намеченная партией. Она предусматривает сделать нашу жизнь еще краше, мы продвинемся значительно вперед и еще раз продемонстрируем всему миру преимущества нашего общества, рожденного Октябрем. Но каждый советский человек понимает, что осуществить ее можно только упорным трудом миллионов. Пишите нам о людях трудовой доблести, рассказывайте об опыте их работы, о новых трудовых починах, рождающихся в коллективах, и не забывайте острым словом бичевать все то, что мешает нам хорошо жить и работать.

РЕДАКЦИЯ ЖДЕТ ВАШИХ ПИСЕМ, ТОВАРИЩИ ЧИТАТЕЛИ.

АТОММАШ В МОСКВЕ

В Центральном доме актера Всероссийского театрального общества имени А. А. Яблочкиной состоялся вечер- встреча строителей Атоммаша с театральной общественностью Москвы. Дважды Герой Социалистического Труда знатный сварщик А. Улесов, секретарь Волгодонского горкома партии Р. Бедюх рассказали о буднях стройки десятой пятилетки о дружеских связях, сложившихся у атоммашевцев с мастерами искусств столицы. Перед строителями выступили народные артисты СССР А. Ведерников, Ю. Никулин, заслуженные артисты РСФСР О. Аросева, Н. Лебедева, А. Покровский, Б. Рунге, лауреат премии Ленинского комсомола Е. Камбурова. Вел вечер Герой Социалистического Труда народный артист СССР М. Жаров.

Фрагменты встречи будут показаны по Центральному телевидению в программе «Театральные встречи».

● **Зимние каникулы**

ПРИГЛАШАЕТ СТАДИОН

Идут последние тренировки по классической борьбе среди юношей. С седьмого по десятое января состоится первенство областного совета ДСО «Труд» по этому виду спорта.

Много участников и болельщиков привлечет спартакиада строителей треста «Волгодонксельстрой». В ее программе пять видов спорта: волейбо л, стрельба, шахматы, настольный теннис, конкурс силачей.

А. СИЛИЧЕВ,
председатель городского комитета по физкультуре и спорту.

ЧТО, ГДЕ, КОГДА...

1—2 ЯНВАРЯ

Площадь Победы. С 10 часов детские праздники у новогодней елки (1—5 январ). Во всех школах и дворцах культуры—утренники для детей.

ДК «Октябрь». 1—2 — в 10 часов и 12 часов праздничный концерт и кинофильм «Новогодняя сказка». В 21 час — Новогодний бал-маскарад.

Фильмы: 1 — «Расследование поручено мне». 2 — «Верьте мне, люди».

ДК «Юность». 1 — Новогодний бал-маскарад старшеклассников. 2 — молодежный вечер отдыха у елки.

Кинотеатр «Восток». 1—2 — кинофильмы: «Повесть о коммунисте», «Золотая речка», «Пропавшая экспедиция». 2 и 3 января для детей девять выпусков «Ну, погоди!». Начало сеансов в 9 часов 30 минут. 3 января перед началом сеанса выступление кукольного театра Дома пионеров.

Поселок Красный Яр. 1—2—«Крестьянский сын».

Редактор В. АКСЕНОВ.

НАШ АДРЕС: 347340, г. Волгодонск, ул. Советская, 32-34.

ТЕЛЕФОНЫ: приемная—29-89; зам. редактора, отдела партийной жизни и отдела писем—26-44; ответственного секретаря, отдела городской жизни — 24-24; промышленного отдела и бухгалтерии—24-49; корректорской—26-31; типографии—24-74.

Газета выходит во вторник, среду, пятницу и субботу. | Типография № 16 Ростовского управления издательств, полиграфии и книжной торговли | Объем—1 усл. п. л. | Заказ 1. Тираж 13425.

История города в цифровом формате
Город Волгодонск (Ростовская область)
2015 год

ВОЛГОДОНСКОЕ (ГОРОДСКОЕ) МЕСТНОЕ ОТДЕЛЕНИЕ
ВСЕРОССИЙСКОЙ ПОЛИТИЧЕСКОЙ ПАРТИИ
«ЕДИНАЯ РОССИЯ»

Администрация города
ВОЛГОДОНСКА

Централизованная библиотечная система
Волгодонска

Финансовая поддержка проекта

АО «Атоммашэкспорт» http://www.atomexp.ru/
Генеральный директор Куликов Сергей Сергеевич
Первый заместитель генерального директора Кривошлыков Николай Иванович

ООО «Регионпромсервис» (РПС) http://ooorps.ru/
Директор Самсонов Сергей Юрьевич
Заместитель директора по коммерческой части Голотин Вячеслав Васильевич

Разработка и техническое исполнение ООО «Консалтинг» директор Зиненко Юрий Викторович